

Publica el INE información del reporte de operaciones de aspirantes a candidatos independientes en el Proceso Electoral Federal y locales 2017-2018

PUBLICADO EL:
13 DE NOVIEMBRE DE 2017

CATEGORÍA:
AL DÍA, DESTACADA INE, NOTICIAS

ESCRITO POR:

INE

TEMA:
COMUNICADOS DE PRENSA

Número: 405

- ***El INE hace un exhorto a los aspirantes para que se acerquen al Instituto e incrementen la carga de información de sus ingresos y gastos***
- ***El Instituto reitera su disposición para asesorar y apoyar a los aspirantes a candidatos independientes en el cumplimiento de sus obligaciones en materia de rendición de cuentas***

En cumplimiento con las obligaciones de transparencia, el Instituto Nacional Electoral (INE) pone a disposición de la ciudadanía, información sobre el registro de operaciones e importes de ingresos y gastos realizados por los aspirantes a candidatos independientes que se encuentran en la recolección del apoyo ciudadano en el proceso electoral 2017-2018.

Las personas interesadas en consultar los ingresos y gastos de los aspirantes, encontrarán en el portal de rendición de cuentas y resultados de fiscalización del INE, un resumen de la información presentada por los sujetos obligados, donde se puede observar el número total de aspirantes, las operaciones de ingreso y gasto que han reportado, así como los eventos que se encuentran en la agenda capturada por los candidatos.

Al respecto, el consejero electoral Ciro Murayama, presidente de la Comisión de Fiscalización, explicó que si bien los aspirantes a candidatos independientes, a diferencia de los partidos y de los precandidatos de partido no reciben recursos públicos, sí tienen la obligación legal de demostrar de dónde están recibiendo los recursos privados que están ejerciendo.



“Ellos pueden recibir aportaciones, pueden recibir respaldo, pueden meter recursos propios; pero no pueden recibir dinero del extranjero, no pueden recibirlo de las iglesias, ni de ministros de culto; no pueden venir de las administraciones públicas en ningún caso, porque eso sería desvío de recursos, incluso incurrir en un delito; no pueden recibir de personas morales, esto es, de partidos, de sindicatos, de empresas mercantiles y tampoco pueden recibir aportaciones anónimas”, añadió.

Desde ese punto de vista, refirió el consejero Murayama, ellos pueden financiarse legítimamente con las aportaciones que

les hagan personas físicas de ciudadanos que simpaticen con su causa, pero se deben evitar donativos opacos.

Al 11 de noviembre, respecto al Proceso Electoral Federal se han registrado en el Sistema Integral de Fiscalización (SIF) un total de 177 operaciones en los 30 días transcurridos, es decir, 5.9 operaciones por día. Por cargo hay un comportamiento diferenciado:

- Los(as) aspirantes a la presidencia han registrado 0.69 operaciones por día.
- En el caso de senadurías, por día se han capturado 4.48 operaciones.
- Por último, en el caso de diputaciones, se han registrado 1.57 operaciones por día.

El bajo número de operaciones está relacionado con el número de aspirantes que han registrado operaciones en el SIF. De los 286 aspirantes registrados a cargos federales, solo 11 han capturado pólizas, es decir, el 3.8%. Esto quiere decir que el 96.2% de los aspirantes aún no informan a la autoridad fiscalizadora sobre los ingresos y gastos relacionados con las actividades que desarrollan para recabar firmas.

La información se puede consultar en las siguientes ligas:

<http://fiscalizacion.ine.mx/web/portalsif/inicio>

<http://www.ine.mx/rendicion-cuentas/>

Entidad Federativa	Cargo	Distrito	Nombre Completo	Total de Operaciones	Ingresos	Gastos	Eventos
No aplica	Presidencia	No aplica	Eduardo Santillán Carpintero	12	\$86,000	\$0	
No aplica	Presidencia	No aplica	Margarita Zavala Gómez Del Campo	6	\$680,000	\$37,500	15
Total Presidencia				18	\$766,000	\$37,500	15
Jalisco	Senaduría	Jalisco	José Pedro Kumamoto Aguilar	112	\$176,434.48	\$149,716.18	21
Total Senadurías				112	\$176,434.48	\$149,716.18	21
Chihuahua	Diputación	Distrito 3- Juarez	Iván Antonio Pérez Ruiz	24	\$36,000.00	\$17,373.82	
Chihuahua	Diputación	Distrito 6- Chihuahua	Jaime Muela Chávez	5	\$2,500.00	\$1,175.55	
CDMX	Diputación	Distrito 10- Miguel Hidalgo	Gilles Suberville Beraud	1	\$10,322.12	\$0.00	7
Guerrero	Diputación	Distrito 4- Acapulco	Iris Paola Gómez De La Cruz	2	\$2,000.00	\$500.05	
Guerrero	Diputación	Distrito 3- Zihuatanejo	Mario Hernández Herrera	4	\$40,000.00	\$0.00	
Jalisco	Diputación	Distrito 13- Tlaquepaque	Alberto Valencia Bañuelos	3	\$15,000.00	\$0.00	11

Jalisco	Diputación	Distrito 8- Guadalajara	Pablo Ricardo Montaño Beckmann	5	\$27,124.00	\$27,124.00	
Jalisco	Diputación	Distrito 10- Zapopan	Rodrigo Cerda Cornejo	3	\$25,890.00	\$0.00	
Total Diputaciones				47	\$158,836.12	\$46,173.42	18
CDMX	Jefatura de Gobierno	No aplica	Pedro Pablo De Antuñano Padilla	3	\$115,000.00	\$0.00	
Total Jefatura de Gobierno				3	\$115,000.00	\$0.00	0

En el ámbito local, a la misma fecha de corte, de 8 aspirantes a la jefatura de gobierno de la Ciudad de México, sólo uno ha registrado 3 operaciones en el SIF.

Respecto a las obligaciones de los aspirantes, el INE organizó dos fechas de capacitación en instalaciones del Instituto, el 18 y 23 de octubre para hacer uso del Sistema Integral de Fiscalización, así como la forma en la que se deben reportar sus ingresos y egresos. Adicionalmente, las sesiones fueron transmitidas a través de la aplicación YouTube y se encuentran disponibles para consulta en el perfil del Instituto.

Vale la pena resaltar que los aspirantes deben ajustar sus egresos a los topes aprobados para cada uno de los cargos:

Tipo de elección para la que se pretende ser postulado (a)	Tope de gastos
Candidato (a) a la Presidencia de la República	\$33,611,208
Candidato (a) a Diputado (a) Federal	\$126,004
Candidato (a) a Senador (a) en:	
Aguascalientes	\$336,112
Baja California	\$896,299
Baja California Sur	\$224,075
Campeche	\$224,075
Coahuila	\$784,262
Colima	\$224,075
Chiapas	\$1,344,448
Chihuahua	\$1,008,336
Ciudad de México	\$2,240,747
Durango	\$448,149
Guanajuato	\$1,568,523
Guerrero	\$1,008,336
Hidalgo	\$784,262

Jalisco	\$2,128,710
México	\$2,240,747
Michoacán	\$1,344,448
Morelos	\$560,187
Nayarit	\$336,112
Nuevo León	\$1,344,448
Oaxaca	\$1,232,411
Puebla	\$1,792,598
Querétaro	\$448,149
Quintana Roo	\$336,112
San Luis Potosí	\$784,262
Sinaloa	\$896,299
Sonora	\$784,262
Tabasco	\$672,224
Tamaulipas	\$896,299
Tlaxcala	\$336,112
Veracruz	\$2,240,747
Yucatán	\$560,187
Zacatecas	\$448,149

La publicación de esta información es parte del esfuerzo institucional por transparentar el actuar de la autoridad fiscalizadora a nivel nacional y representa la posibilidad para la ciudadanía de conocer paso a paso la información presentada por los partidos y candidatos, así como los resultados de la fiscalización.



Estos informes de la autoridad electoral se irán dando a conocer de forma regular hasta que concluyan los plazos para la obtención de apoyo ciudadano.

El INE está convencido de que si se incrementa la carga de información de los aspirantes, estarán en condiciones de cumplir con las obligaciones en materia de rendición de cuentas que la Ley les señala.

Al día, Destacada INE, Noticias

Comunicados de Prensa, Elecciones 2017, Elecciones 2018

< Conferencia de prensa con motivo de la presentación del Módulo de transparencia sobre la fiscalización de aspirantes a candidatos independientes

> Corte informativo vespertino, 13 de noviembre de 2017

Categorías

[Actores Políticos](#)

[Al día](#)

[Credencial para votar](#)

[Cultura Cívica](#)

[Discursos y opinión](#)

[Especiales](#)

[Estados](#)

[Galerías](#)

[Gráficos](#)

[INE Radio](#)

[INE TV](#)

[Internacional](#)

[Multimedia](#)

[Voto y Elecciones](#)



Es una plataforma multimedia que concentra los contenidos generados por la Coordinación Nacional de Comunicación Social. Te informamos acerca de la vida democrática de México y todo lo relacionado a la organización de los procesos electorales.

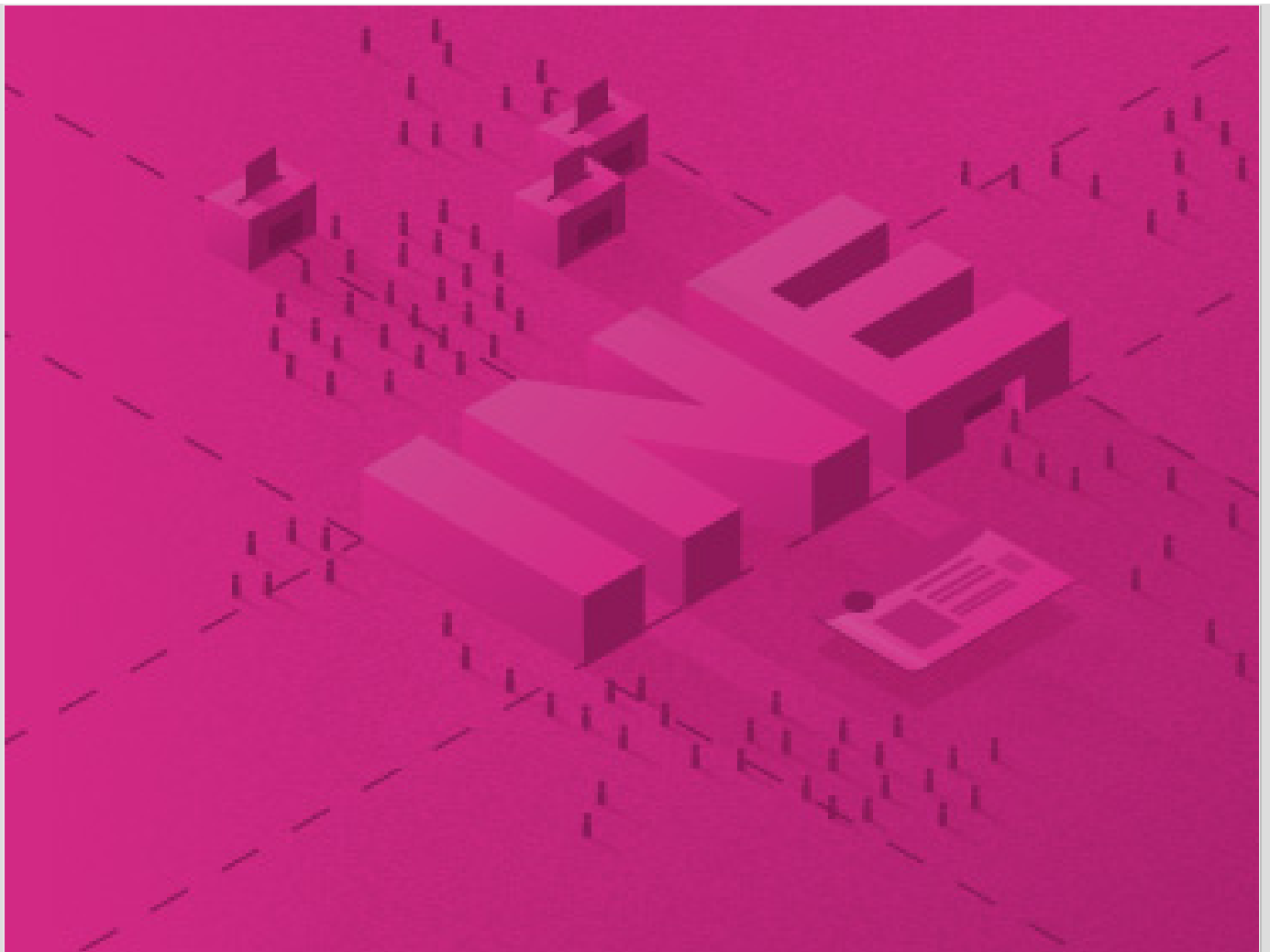

[ACCEDE AL SITIO OFICIAL DEL INSTITUTO NACIONAL ELECTORAL](#)



Contribuimos al desarrollo de la vida democrática fortaleciendo la confianza y la participación ciudadana en la vida democrática y política del país.

[ACERCA DE INE](#)

[COMUNIDAD INE](#)

REPOSITORIO DOCUMENTAL

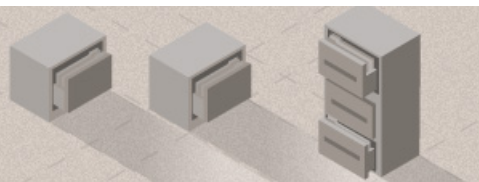

Central Electoral es un sitio de INE.mx